



ORDIN
mun. Chișinău

„05” august 2019

Nr. 189

Cu privire la omologarea
Modificării Caietului de sarcini
privind producerea vinurilor cu
indicația geografică protejată
„Valul lui Traian”

În conformitate cu prevederile art. 17 din Legea viei și vinului nr. 57-XVI din 10 martie 2006 și a art. 37 alin. (4) din Legea nr. 66-XVI din 27 martie 2008 privind protecția indicațiilor geografice, denumirilor de origine și specialităților tradiționale garantate, cu modificările ulterioare,

ORDON:

1. Se omologhează Modificarea Caietului de sarcini privind producerea vinurilor cu indicația geografică protejată „Valul lui Traian”, aprobat prin ordinul nr. 51 din 4 aprilie 2012, conform anexei.
2. IP ”Oficiul Național al Viei și Vinului” va asigura monitorizarea implementării prevederilor Modificării Caietului de sarcini nominalizat în pct. 1 al prezentului ordin.
3. Serviciul politici și reglementări în domeniul produselor sectorului vitivinicol și băuturilor, în termen de 5 zile, va transmite către Agenția de Stat pentru Proprietatea Intelectuală (AGEPI) prezentul ordin, pentru publicarea acestuia în Buletinul Oficial de Proprietate Intelectuală (BOPI).
4. Controlul asupra executării prezentului ordin mi-l asum.

Ministru

Georgeta MINCU

REPUBLICA MOLDOVA
MINISTERUL AGRICULTURII, DEZVOLTĂRII REGIONALE ȘI
MEDIULUI

ADOPTAT

la Adunarea Generală
a Uniunii Viti-vinicole a Regiunii
Geografice Delimitate „Valul lui Traian”,
Proces-verbal din 28.03.2019

APROBAT

Ministrul Agriculturii, Dezvoltării Regionale
și Mediului



Georgeta MINCU

” 05 ” august 2019

MODIFICAREA
Caietului de sarcini privind producerea vinurilor
cu indicația geografică protejată
„Valul lui Traian”

Președintele
Uniunii Viti-vinicole a
Regiunii Geografice Delimitate
„Valul lui Traian”



Naum ROITMAN

” iulie 2019

Caietul de sarcini privind producerea vinurilor cu indicația geografică protejată „Valul lui Traian”, adoptat la adunarea de Constituire a Uniunii Viti-vinicole a Regiunii Geografice Delimitate “Valul lui Traian”, Procesul Verbal Nr. 1 din 08.09.11, aprobat de către Ministerul Agriculturii și Industriei Alimentare la 04 aprilie 2012, se modifică după cum urmează:

1) În „SUMAR”:

- a) la alineatul 40 cuvintele „indicațiilor geografice pentru producerea vinurilor de struguri” se substituie cu textul „delimitării ariei geografice a IGP „Valul lui Traian”;
- b) la alineatul 43 textul „Agenții economici, care își desfășoară activitatea în aria geografică vitivinicolă cu” se substituie cu textul „Denumirea și adresa producătorilor - membri fondatori ai Asociației IGP ”Valul lui Traian”.
- 2) la punctul 1 după cuvintele ”, vinurilor licoroase,” se introduc cuvintele ”vinurilor din struguri supracopți și vinurilor din struguri stafidiți,”;

3) la punctul 3.1.:

- a) la alineatul 1 textul ”(tari și de desert)” se substituie cu textul ”, vinurilor din struguri supracopți și vinurilor din struguri stafidiți.”;
- b) la alineatul 2 după cuvintele ”vinurilor licoroase de calitate” se completează cu textul ”, vinurilor din struguri supracopți și vinurilor din struguri stafidiți”;

4) subpunctul 3.2.1., după alineatul cinci, se completează cu două aliniate noi, cu următorul cuprins:

„*Vinurile din struguri supracopți*: se caracterizează prin conținutul sporit de alcool și complexitatea proprietăților distinctive, inclusiv pentru vinurile albe - culoarea de la galben-pai până la auriu cu un buchet floral combinat cu fructe exotice și cu o mineralitate lejeră; pentru vinurile roșii – culoarea roșie-rubinie cu nuanțe violacee și un buchet de fructe roșii de pădure condimentat.

Vinurile din struguri stafidiți: se remarcă prin extractivitate sporită, zahăr rezidual și un conținut mai ridicat de alcool; vinurile albe posedă culoarea de la galben-auriu la chilimbariu, iar vinurile roșii de la roșu-vișiniu până la roșu-cărămiziu; gustul moale, plin și buchetul complex cu nuanțe de stafide, fructe uscate cu adiere de miere târzie.”;

5) Tabelele din subpunctul 3.2.2. se expun în următoarea redacție:

„3.2.2. Caracteristicile fizico-chimice ale vinurilor IGP ”Valul lui Traian”

Parametrii fizico-chimici	Minim	Maxim
<i>Vinuri albe, roze și roșii</i>		
Concentrația alcoolică totală, % vol.:		Conform normelor tehnice și legislației în vigoare.
- Vinuri albe și roze	11,0	
- Vinuri roșii	11,5	
Parametrii fizico-chimici trebuie să fie în conformitate cu cerințele, normele tehnice și valorile stabilite de actele normative din domeniu.		

<i>Vinuri spumante, vinuri spumante de calitate, spumante de calitate de tip aromat (albe, roze și roșii)</i>		
Concentrația alcoolică totală (după fermentare), % vol.	10,0	13,5
Concentrația alcoolică dobândită (în cazul vinurilor spumante de calitate de tip aromat), % vol.	6,0	
Concentrația alcoolică totală (vin materie primă), % vol.	9,0	
Parametrii fizico-chimici trebuie să fie în conformitate cu cerințele, normele tehnice și valorile stabilite de actele normative din domeniu.		
<i>Vinuri licoroase</i>		
Concentrația alcoolică naturală, % vol.	12,0	Nu se reglementează
Concentrația alcoolică dobândită, % vol.	15,0	22,0
Concentrația alcoolică totală, % vol.	17,5	Nu se reglementează
Parametrii fizico-chimici trebuie să fie în conformitate cu cerințele, normele tehnice și valorile stabilite de actele normative din domeniu.		

6) În textul după tabelul 3.2.2. textul „valorile stabilite de legislația în vigoare” se substituie cu cuvintele „indicii de calitate stabiliți de actele normative din domeniu”;

7) subpunctul 5.1.:

a) alineatul 1 se completează cu textul „sau material săditor de categoria biologică ”Standard””;

b) alineatul 2 după cuvintele ”2 500 butuci/ha” se completează cu textul ”și de cel puțin 3200 plante/ha (plantații înființate începînd cu 01.01.2020)”;

c) din alineatul 3 textul ”Înălțimea suprafeței foliare trebuie să nu fie mai mică decât 0,6 înmulțit la distanța dintre rânduri, înălțimea suprafeței foliare este măsurată de la primul fir (de bază) și limita superioară este stabilită la 0,2 m mai sus de firul superior a sistemului de conducere.” se exclude;

d) la alineatul 4 textul „la butuc nu trebuie să depășească 30 de ochiuri viabili” se substituie cu textul „de ochiuri la butuc se stabilește individual de către producător în funcție de destinația producției de struguri în raport cu: soiul, densitatea plantației, fertilitatea soiului și resurselor helio-termice și pluviometrice locale”;

e) alineatul 5 se completează cu textul „sau altele, care asigură butucilor condiții optime de dezvoltare”;

f) alineatul 6 va avea următorul cuprins: „*Producția maximă de struguri la hectar:* este stabilită de 15,0 t/ha pentru vinurile albe și roze, 13,0 t/ha pentru vinuri roșii, 15,0 t/ha pentru vinuri spumante, vinuri spumante de calitate și spumante de calitate de tip aromat, 13,0 t/ha pentru vinuri licoroase și 8,0 t/ha pentru vinuri din struguri supracopți și stafidiți”;

g) la alineatul 7 numărul „15” se substituie cu numărul „20”;

h) la alineatul 8 numărul „100” se substituie cu textul „minimum 85”;

8) tabelul din subpunctul 7.1. va avea următorul cuprins:

Tipul de produs	Recolta maximă de producere(t/ha)	Randamentul maximal (dal/t)
Vinuri liniștite albe și / sau roze	15,0	68
Vinuri liniștite roșii	13,0	65
Vinuri efervescente	15,0	68
Vinuri licoroase	13,0	60
Vinuri din struguri supracopți și stafidiți	8,0	50

9) la subpunctul 7.2. cuvântul "viti-vinicole" se substituie cu cuvântul "viticole";

10) tabelul de la punctul 8 va avea următorul cuprins:

	Concentrația în masă a zahărului în struguri, g/dm ³ , minimum	Concentrația alcoolică naturală, % vol., minimum
Vinuri albe și roze	185	11,0
Vinuri roșii	195	11,5
Vin materie primă pentru producerea vinurilor efervescente	150	9,0
Vinuri licoroase	200	12,0
Vinuri din struguri supracopți	250	15,0
Vinuri din struguri stafidiți	272	16,0

11) la punctul 9:

a) la alineatul 7:

- după cuvântul „gravitațional” se completează cu cuvintele „și cu ajutorul preselor pneumatice”;

- se completează cu propoziția ”Utilizarea utilajului modern performant este recomandată.”;

b) alineatul 13 se expune în următoarea redacție: ”*Fermentarea malolactică*: este obligatorie pentru vinurile roșii cu concentrația acidului malic mai mare de 0,5 g/l.”;

c) alineatul 16 se expune în următoarea redacție: ”*Condiționarea/Ambalarea*: se interzice pasteurizarea vinurilor înainte de îmbuteliere (îmbutelierea la cald). Dopurile din materiale polimerice sau din metal (screw cap), care sunt confecționate din materiale inofensive și asigură păstrarea calității vinului în timp sunt permise la îmbutelierea vinurilor IGP ”Valul lui Traian”. Păstrarea vinurilor și a vinurilor materie primă IGP ”Valul lui Traian” se efectuează în încăperi curate și aerisite în condiții ce corespund actelor normative aferente ce reglementează domeniu”;

12) subpunctul 9.1 alineatul 4 va avea următorul cuprins: ”*Obligațiuni de declarație*: fiecare procedură menționată trebuie înscrisă în registrul practicilor și tratamentelor oenologice. Aceste proceduri pot fi efectuate, fără derogările motivate de condiții nefavorabile de climă, numai înainte de 01 ianuarie și numai pentru produsele provenite din recolta de struguri imediat precedentă acestei date. Fiecare procedură de comercializare a

vinurilor și vinurilor-materie primă (ultima se permite doar în aria geografică dată) trebuie declarată Oficiului Național al Viei și Vinului (ONVV).”;

13) la subpunctul 9.2 alineatul 1 numărul „13,0” se substituie cu numărul „13,5”;

14) la punctul 10:

a) subpunctul (1) se exclude;

b) la subpunctul (3):

- după cuvintele „utilizate la” se completează cu cuvântul „fabricarea”;

- la liniuța a doua după textul „sinonimele acestora,” se completează cu cuvintele „se indică”;

c) subpunctele (2) – (6) se vor enumera prin literele a) – e);

15) la subpunctul 11.1. textul „cu 25%” se substituie cu cuvintele ”direct proporțional”;

16) la subpunctul 11.2. liniuța a doua din aliniatul 4 se completează cu textul „Se admite, sub supravegherea Oficiului Național al Viei și Vinului (ONVV), îmbutelierea vinurilor în altă arie geografică numai pentru producătorii, care dețin în proprietate (arendă, locațiune) secții de îmbuteliere în aria respectivă.”;

17) în Capitolul II:

a) la alineatul trei textul „electronic (informație)” se substituie cu cuvintele „în format electronic”;

b) în tabel:

- rândul 3 din coloana 2 se completează în final cu cuvintele ”Trasabilitatea recoltei până la condiționare (ambalare)”;

- rândul 3 din coloana 3 cuvintele „Registru de îmbuteliere” se exclud;

- rândul 5 din coloana 3 se completează cu cuvintele „Registrul de intrări-ieșiri”.

18) la Capitolul III:

a) în tabel:

- la rândul 2 coloana 3 după cuvintele ”2 500 butuci/ha” se completează cu textul ”3200 butuci/ha (plantații înființate începând cu 01.01.2020)”;

- la rândul 4 coloana 3, textul ”Maximum: 30 de ochi viabili/butuc” se substituie cu propoziția „Se stabilește individual de către producător în funcție de destinația producției de struguri în raport cu: soiul, densitatea plantației, fertilitatea soiului și resurselor helio-termice și pluviometrice locale.”;

- în coloana 3, rândul 5 va avea următorul cuprins:

„Vinuri:

- Albe, roze – 15,0 t/ha;

- Roșii – 13,0 t/ha;

- Vinuri spumante, spumante de calitate și spumante de calitate de tip aromat - 15,0 t/ha;

- Vinuri licoroase - 13,0 t/ha
- Vinuri din struguri supracopți și stafidiți - 8,0 t/ha.”;

- în coloana 3, rândul 6 va avea următorul cuprins: „*Conducerea butucului (sistemul de fire)*: viile sunt conduse pe suporturi de tip spalier vertical compus minimum dintr-un fir (sârmă) de bază și două (mono- sau duble) superioare.”;

b) subcapitolul „Declasarea vinurilor IGP ”Valul lui Traian” se completează cu o liniuță nouă cu următorul cuprins: ”- din propria inițiativă a producătorului, până la plasarea pe piață, cu respectarea actelor normative din domeniu.”;

19) Capitolul IV:

a) la subcapitolul „Autoritatea abilitată pentru control” ”Inspectoratul de Stat pentru supravegherea Producției Alcoolice (adresa: MD-2004, mun. Chișinău, bd. Ștefan cel Mare, 162)” se substituie cu sintagma ”Agenția Națională pentru Siguranța Alimentelor (ANSA), adresa: MD-2009, mun. Chișinău, str. Mihail Kogălniceanu, 63”;

b) la subcapitolul „Denumirea și adresa Asociației de producători IGP „Valul lui Traian” ”, la alineatul 3 cuvintele „Sediul Uniunii se află pe adresa: MD-2001” se substituie cu cuvintele „Adresa juridică a Uniunii: MD-2012”;

c) după ultimul aliniat se completează cu un aliniat nou cu următorul cuprins: ”Prezentul Caiet de Sarcini a fost modificat pe data de 28.03.2019, la Adunarea Generală anuală a Asociației Obștești Uniunea Vitivinicolă a Regiunii Geografice Delimitate ”Valul lui Traian” de către 41 de întreprinderi viti-vinicole (din total 57 membri ai Asociației), care își desfășoară activitatea în aria geografică „Valul lui Traian”.

20) Anexe:

a) anexa nr. 1 ”Harta delimitării ariei geografice a IGP “Valul lui Traian”” se substituie cu harta actualizată a ariilor geografice a Republicii Moldova, conform anexei nr. 1 a prezentei modificări;

b) anexa nr. 4 se expune în redacție nouă, conform anexei nr. 2 a prezentei modificări.

ANEXA Nr.1: Harta delimitării ariei geografice a IGP “Valul lui Traian”

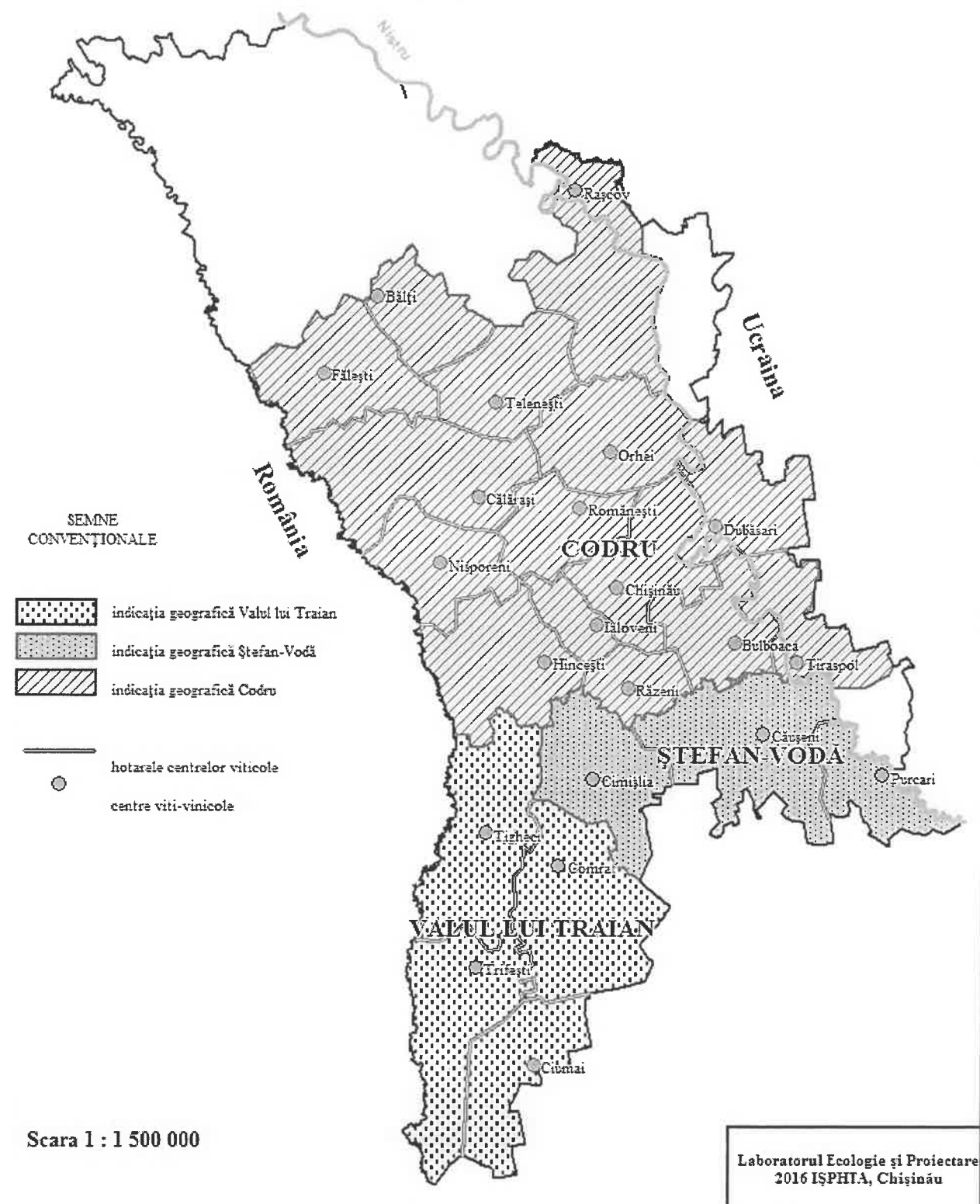

**ANEXA Nr.4: Denumirea și adresa producătorilor - membri fondatori ai Asociației IGP
"Valul lui Traian"**

<i>Nr. d/o</i>	<i>Denumirea</i>	<i>Adresa juridică</i>
1.	IM „LES TERRES NOIRES” SRL	MD 2005, m. Chișinău, str. A. Pușkin, 50A, ap. 25
2.	„PODGORIA VIN” SRL	MD 7329, r-nul Cantemir, s. Lingura
3.	ICS „DK INTERTRADE” SRL	MD 5301, or. Vulcănești, str. Korolenko, 6
4.	FABRICA DE VINURI „MOLD- NORD” SA	MD 5903, or. Fălești, str. Ștefan cel Mare, 1
5.	SC "AGROSUDRESURS" SRL	MD 2043, mun.Chișinău, bd. Traian, 16
6.	ÎM „VITALIS LAND” SRL	MD 2004, mun. Chișinău, str. Petru Movilă, 23/2
7.	„FAUTOR” SRL	MD 2004, mun. Chișinău, str. Petru Movilă, 23/2
8.	SC „VINĂRIA ȚIGANCA” SRL	MD 2069, mun. Chișinău, str. Țarinii, 107/9
9.	"SUDVINEX" SRL	MD 2069, mun. Chișinău, str. Țarinii, 107/9
10.	IM „KAZAYAK- VIN” SA	MD 6113, r-nul Ceadr- Lunga, s. Cazaclia, str. Lenin, 2
11.	SC „AGROGLED” SRL	MD 2043, mun. Chișinău, bd. Traian, 16
12.	"VEST-RESURS" SRL	MD 2009, mun.Chișinău, str. Kogălniceanu, 87, et.2
13.	IM „VINIA TRAIAN” SA	MD 5317, r-nul Cahul, s. Găvănoasa
14.	„VINĂRIA DIN VALE ” SA	MD 4438, r-nul Călărași, s. Săseni
15.	IM „GRAPE VALLEY”SRL	MD 7415, r-nul Cahul, s. Borceag
16.	SC „INVINPROM” SRL	MD 3813, or. Comrat, s. Chirsova, str. Vinzavodscaia, 1
17.	SC „TOMAI- VINEX” SA	MD 3805, or. Comrat, str. Ferapontievscaia, 1
18.	IM „VINĂRIA BOSTAVAN”SRL	MD 5352, r-nul Vulcănești, s. Etulia
19.	„LEOVIN” SA	MD 6301, or. Leova, str. Independenței, 62